Альтернатива

N87 (246) 25 -28 ноября ГАЗЕТА п. ВИСАГИНАС

Встреча в Лондоне

Два дня в Лондоне проходили переговоры между представителями Европейского банка развития и реконструкции и представителями Министерства энергетики Литвы, во время которых обсуждался контракт проекта о безвозмездной помощи Игналинской АЭС. Литву представляли министр энергетики А.Стасюкинас и директор АЭС В.Шевалдин. В течение трех недель проект будет тщательно изучаться юристами, Министерством иностранных дел, Правительством Литвы и Советом доноров банка. На 17 декабря назначена заключительная встреча, на которой будут приняты конкретное решение и конкретные темы.

На переговорах шел разговор о возможности закрытия одного из блоков АЭС, однако А.Стасюкинас и В.Шевалдин твердо стояли на том, что необходима работа двух блоков.

Рута СКАТИКАЙТЕ

Министр энергетики Дании посетит ИАЭС

Сегодня, 25 ноября, в Литву прибывает министр энергетики королевства Дании Ян Сьюрсен. Правительство Дании финансирует тринадцать проектов в области энергетики Литвы общей стоимостью 3.5 млн.долл., или 24 млн. датских крон.

В пятницу господин Ян Сьюрсен планирует посетить ИАЭС.

ХОЯТ: выбрали немецкие контейнеры

В среду, 24 ноября, на заседании правительства принято предложение комиссии по выбору фирмы-поставщика контейнеров для хранения отработанного ядерного топлива (ХОЯТ). Это окончательно утверждает, что германская фирма GNB выиграл тендер и начнет поставлять металлические контейнеры после подписания контракта между ИАЭС и GNB, а еще через два года - более удовлетворяющие нас по качеству железобетонные контейнеры.

Генеральному директору станции вменено в обязанность подготовить площадку и договориться о железнодорожных транспортных средствах. Общая организация поставок возложена на министра энергетики.

Приглашает "Батьковщина"

Общество беларусов в Висагинасе приглашает выходцев из Беларуси и всех желающих на собрание 29 ноября в 17.30 в Центр национальных культур (бывший садик N3).

Культура

Замечательный вечер подарил вчера, 24 ноября, висагинцам Евгений ЛЕОНОВ. Большой зал кинотеатра был полон. Зрители тепло встретили гостя. Трудно было узнать пышущего здоровьем хохмача, каким запомнили его по фильмам, в старом, страдающем одышкой человеке. Вот почему зрители вдвойне благодарны и признательны актеру

НАША ИНФОРМАЦИЯ

Первая турбина II энергоблока находится на ППР до 18 декабря. Проводятся дополнительные обследования фундамента. Первая трубина 23 ноября в 10 час. 24 мин. введена в эксплуатацию и работает в заданном режиме

17 ноября Правительство ЛР и правление Банка Литвы приняло Постановление N855 "О признании потерявшим силу Постановления Правительства ЛР и правления Банка Литвы N583 пункт 3 от 30.07.1993г.", согласно которому отменен запрет на расчеты в иностранной валюте при торговле на внутреннем рынке ЛР.

С 20 ноября на Украину можно отправлять переводы по почте

Как информировал "Летувос паштас", с 20 ноября можно отправлять на Украину по почте алименты, пенсии, пособия и заработные платы. Такие же переводы можно отправлять и с Украины в Литву. Почта Литвы переводы принимает в литах, а на Украине эта сумма выплачивается в карбованцах по действующему на этот день курсу лита и карбованца. И наоборот.

Служба миграции сообщает,

что получены бланки приглашений на временное пребывание в Литве, до 1 июня 1994 г. заменяющих въездные визы. Оформить приглашение можно в каб.415 службы миграции в следующие дни и часы: понедельник - с 15 до 18 час., вторник и четверг - с 10 до 13 час. При себе иметь бланк прошения, заполненный на литовском языке печатными буквами или на пишущей машинке, и квитанцию об уплате в сбербанке госпошлины в 5 литов. Приглашения оформляются в течение 10 рабочих дней. Заполнить бланки прошений вам помогут в фирме "Лит-Тамико", которая находится в здании ВГПЭС на первом этаже.

Комиссар полиции сообщает

Задержана банда преступников

21 ноября задержана группа грабителей, совершавшая разбойные нападения на граждан по дороге от станции Висагинас до города. 25-летний лидер банды З.В. и 22-летний М.О. находятся под следствием, двум несовершеннолетним Диме и Славе пока не предъявлено обвинение.

На вооружении у преступников были два ножа (один из них с 40-сантиметровым лезвием), самодельная металлическая дубинка и газовый пистолет. Уже с августа они избивали и грабили граждан, приехавших в Висагинас ночным дизелем. Последние два случая произошли ночью, с 13 на 14 и с 14 на 15 ноября.

После удара дубинкой у уже потерявшего сознание мужчины грабители украли документы и вещи на сумму 1300 Лт. Их следующей жертвой оказалась женщина, сумевшая убежать. Свои вещи и сумки она нашла в лесу спустя двое суток.

З.В. и М.О."ковали кадры" во дворах, "казня" и "милуя" несовершеннолетних.

Всех пострадавших на дороге от станции Висагинас до города в период с августа по ноябрь просим обращаться в криминальную полицию. Анонимность гарантируем.

В четвертой школе нынешний учебный год богат новшествами.

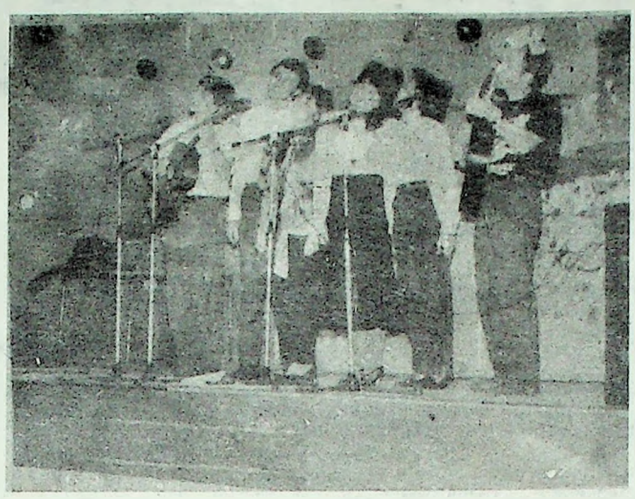

На снимке: П.Гаврюшов, Р.Салихов, Н.Фролова, Л.Салихова, Н.Гаврюшова, В.Фомичев.

Почти каждую субботу в ней оживленно: то старшеклассники брейн-ринг затеют, то скаутские сборы в начальных классах. А в прошлую субботу висагинский клуб авторской песни устроил концерт для младших школьников. Даже столь серьезный жанр воспринимается детьми вполне естественно, весело и легко.120 пар восторженных глаз не просто следили за действием на сцене, дети вместе с исполнителями взахлеб читали "Вредные советы" Остера, пели никитинского "Резинового ежика" и вприпрыжку мчались "за зеленой каретой". Они были не просто зрителями, а участниками праздника. Пожалуй поэтому администрация школы сочла возможным организовать в школе клуб авторской песни под руководством известных в городе бардов Павла и Наташи Гаврюшовых. *Добро пожаловать в прекрасный и увлекательный мир авторской песни!*

МИЛОСЕРДИЕ

Уже второй раз в этом году евангелистская церковь "Пробуждение" делает большой подарок нашей больнице. Около 90 куб.м гуманитарного медицинского груза было доставлено из Швеции по линии Красного Креста. 17 ноября пограничники из учебного центра помогли сотрудникам больницы разгрузить машину с бесценным грузом, среди которого 80 функциональных кроватей; 12 единиц тренажеров-велосипедов для реабилитации тяжелых больных; 5 комплектов больничной мебели; 2 каталки и инвалидное кресло. Руководство больницы приняло решение поделиться подарками с больницами Зарасая и Игналины.

Особенно довольны медики кроватями, которые создадут максимальный комфорт для лежачих больных: они оборудованы и вентиляцией, и кислородным приводом и удобной подставкой для судна.

О ЧЕМ НЕЛЬЗЯ МОЛЧАТЬ

Не только меня, наверное, радуют достижения молодых висагинских спортсменов. Отрадно отметить, что и по штату спортивных работников мы - среди сильнейших районов в Литве. Но хотелось бы поговорить не о достигнутых результатах или проводимых у нас соревнованиях - этому немало места уделяет местная печать. Давайте коснемся проблем, которые замалчиваем.

Все мы знаем прописную истину, что ребенку, да и взрослому, необходимо трехразовое питание. Но почему так и не стало у нас правилом хотя бы три раза в неделю уделять внимание физической культуре, не менее необходимой для развития организма. Последствия пренебрежения этими правилами очевидны - в Литве из 1000 детей в возрасте до 14 лет постоянно болеют 860! Только 34 процента призывников по результатам медосмотра признаны годными для прохождения воинской службы. Вдумайтесь - одна треть...

Несмотря на эту печальную статистику, после передачи дошкольных учреждений в систему образования одним из первых "достижений" было упразднение должности инструктора здоровья во имя экономии средств. В школах лишь два урока физкультуры в неделю - две трети от необходимого минимума. Вот и получается, что экономит-то система образования на здоровье, при этом с надеждой заглядывая в будущее...

Эти беды не разрешить в одночасье. Но есть и другие. Около двадцати профессиональных тренеров работают с детьми в Висагинасе. Но лишь один из них специалист по спортивным играм, стихии детства. Да, речь идет о футболе. Явно не хватает тренеров по теннису, волейболу, баскетболу. Уж в "баскетбольной"-то республике не развивать баскетбол - просто грех. Да и теннис входит в нашу жизнь прочно и надолго. Пока вся надежда лишь на энтузиастов-преподавателей, решающих в школьных кружках задачи как оздоровления, так и занятости наших детей.

Вот уже пятый год мы пытаемся не замечать явно уникальное явление - в литовской школе нет спортзала. В здании шестой школы его нет, не было и не будет. И уповать, что в ближайшее время построят новое, не приходится. Но отсутствие своей полноценной спортивной базы - еще полбеды. Для детей из литовских семей очень остро стоит проблема интеграции в общественную жизнь города. Занятия в секциях и кружках проводятся на русском языке. Кроме, пожалуй, музыкальной школы, где преподаватели свободно владеют двумя языками. Да в Доме творчества появились кружки на литовском языке. В спортивно-оздоровительной работе мы явно отстаем. Конечно, всему нужно время. Но дети растут. Имеем ли мы право растить поколение физически неразвитых людей? Раз тренерам пока тяжело дается литовский язык, значит нужно искать другой выход. Есть опыт спортивной школы по акробатике, музыкальной школы. В подобной ситуации оказалась и спортшкола по гребле: когда спортзал предоставила четвертая школа, тренажерный зал - клуб "Яунисте", а тренаж на воде проводится в Доме творчества.

Может, литовской школе подойдут залы городского спорткомплекса? Где занимаются, в основном, ученики первой и второй школ. Конечно, если туда пустить учащихся еще одной школы, придется потесниться. Может быть, сократить часы платных занятий или время, арендуемое предприятиями. Ведь никто не отменял приказ министра образования о том, что спортивные сооружения должны, в первую очередь, обеспечивать учебный процесс и работу детских спортивных секций, и лишь потом - аренда. Ведь содержатся они, в основном, за счет бюджетных средств. Жаль, что заведующий спорткомплексом понимает свою относительную самостоятельность как работу по принципу "хозяин-барин". Надеюсь, что мы все же сможем договориться.

Сегодня перед всеми нами много проблем, и не только этих. Но как часто вся беда заключается в том, что многое сваливается на реальные, объективные трудности. Стараемся не замечать субъективного, от нас зависящего?

Йонас НЯКРОШАС,
организатор физической культуры и спорта г.Висагинас

P.S. Конечно, мое мнение субъективно, так что предлагаю обмен. Новые мысли и предложения всегда интересны. Мой телефон 33-701. Правда, он соединяет и с кассой, да деньги там редко бывают. Так что предлагайте и идеи, и деньги.

Цены на лекарства постоянно увеличиваются, многим они уже не по карману. Чем может помочь СоДра застрахованным?

Бюджет СоДры не может компенсировать все расходы застрахованным, поэтому компенсация для приобретения лекарств выделяется только отдельным категориям застрахованных лиц и членам их семьей.

В законе о государственном социальном страховании указано, что за счет средств государственного социального страхования компенсируется 80 процентов расходов на лекарства неработающим пенсионерам, достигшим возраста 65 лет, и инвалидам I и 2 группы, получающим пенсии из бюджета гос.соцстрахования, а также детям (в возрасте от 1 года до 7 лет) застрахованных лиц или лиц, лишившихся работы и получающих выходное пособие или пособие по безработице.

Расходы в размере 100 процентов на необходимые медикаменты, используемые во время амбулаторного лечения, компенсируются детям в возрасте до одного года (детям застрахованных лиц, а также застрахованных лиц, лишившихся работы и получающих выходное пособие или пособие по безработице), застрахованным лицам во время амбулаторного лечения, в случае болезни, которая включена в перечень заболеваний, утвержденный Министерством здравоохранения и Министерством социальной охраны. Однако необходимо подчеркнуть: компенсируются не все, а только необходимые медикаменты по утвержденному перечню и только тогда, когда больной лечится амбулаторно.

Следует отметить, что порядок компенсирования лекарств является сложным для лечащих врачей. Не растеряться бы в лабиринтах регламентирующих документов. Компенсация затрат на лекарства из государственного бюджета регламентируется примерно 20 разными документами, т.е. постановлениями правительства, приказами Министерства социальной охраны и др.письмами. Многие документы приняты до восстановления независимости республики, и поэтому их не принимают во внимание, хотя они не отменены. Медицинские учреждения как-будто забыли, что в настоящее время основными источниками компенсации за медикаменты являются бюджеты государства и СоДры.

После введения в действие закона Литовской Республики о государственном социальном страховании (01.07.1991г.) самую большую часть расходов на медикаменты компенсирует бюджет СоДры (отдел СоДры в Висагинасе за три квартала 1993 г. компенсировал стоимость медикаментов по льготным рецептам жителям поселка на сумму 70115 Лт.), сумма компенсации из госбюджета составила 9392 Лт. Больному не важно, из какого бюджета будет возмещена компенсация на лекарства, хотя некоторые компенсации дублируются в обоих бюджетах, поэтому выбор в указании бюджета остаётся за врачом. Однако из списков исчезли компенсируемые лекарства, которые не дублировались по обоим бюджетам, и от этого более всего пострадали социально малообеспеченные слои населения, т.е. инвалиды I группы и инвалиды с детства. Например, инвалиду I гр. СоДра может возместить не 100, а только 80 проц. расходов при амбулаторном лечении и только застрахованным гос. соцстрахованием. Раньше из госбюджета инвалидам I группы возмещались все расходы. Как в данном примере поступить врачу, долг которого - помочь больному? Как поступать сотруднику СоДры, если нельзя допустить выплат, которые не предусмотрены законом. Это только один из источников спора. Необходимо новое постановление правительства, в котором были бы объединены медикаменты, подлежащие компенсации из госбюджета.

Проект был подготовлен еще в мае, но постановления до сих пор нет. Все льготы назначаются за счет налогоплательщиков, т.е. всех нас, и поэтому не надо злоупотреблять использованием льготных рецептов. Есть случаи, когда одни и те же лица умудряются получить льготные рецепты у нескольких врачей, или рецепт выписывается на одно лицо, а лекарствами пользуется совсем другое лицо. В итоге, один пользуется компенсациями в несколько раз больше предусмотренного, а другой не пользуется вообще. В будущем рецепты должны быть документами строгой отчетности, как и больничные листы. Пенсионерам по старости не следовало бы ограничивать возраст, а применять льготы для всех.

В последнем списке медикаментов, в который необходимые лекарства включили специалисты Министерства здравоохранения, насчитывается 380 наименований. Названный список будет дополняться и меняться исходя из жизненных ситуаций и предложений

Заведующая отделом
И.Абрамонене

Открыта подписка

на "Альтернативу" на 1 квартал и 1 полугодие 1994 года. Наши читатели могут обратиться на почту, в редакцию, к нашим постоянным продавцам в магазинах "Вилкарагис" и "Клайпеда", а также - в киоски "Литпечати".

Стоимость подписки на три месяца - 7 Лт., в том числе доставки - 1,35 Лт.

Подписка через распространителей будет стоить на 70 центов дороже, зато доступно.

МЫ ЖДЕМ ВАС!

Богатый подарок из Дании

Любая неконтролируемая вибрация может стать причиной разрушения. Оборудование ИАЭС не является исключением из этих правил. К тому же основная часть его содержит вращающиеся механизмы, подверженные вибрации. Вот почему так высоко оценили специалисты ИАЭС подарок датской фирмы "Brüel and Kjaer". 320 тыс. долларов стоит комплексная система вибродиагностической аппаратуры, установленная датчанами на станции в феврале этого года.

Высокоточная аппаратура, не имеющая аналогов, позволит станции уже в ближайшем будущем разработать принципиально новый подход к планово-предупредительным ремонтам вращающихся механизмов. Вернее, отказаться от них (как, впрочем, на всех АЭС мира) и выполнять ремонт оборудования в зависимости от его технического состояния.

Сегодня лаборатория вибродиагностики отдела инженерной поддержки контролирует 500 механизмов. А благодаря датской аппаратуре, позволяющей измерять микровибрацию, эта работа стала более эффективной и широкомасштабной.

В тесном сотрудничестве с научным центром "Виботехника" (Каунасский политехнический институт) в лаборатории вибродиагностики разработаны нормативные параметры допустимой вибрации вращающихся механизмов на ИАЭС, а также положение о вибрационном контроле, диагностике и наладке механизмов.

Теперь лаборатория отдела инженерной поддержки имеет право описывать дефекты при повышенной вибрации, при вводе в эксплуатацию после ремонта - контролировать уровень вибрации оборудования, что позволит определить сроки эксплуатации, уровень физического износа, прогнозировать возможные сбои, дефекты. Благодаря новому подходу, станции это обойдется и проще, и дешевле.

Нынешний приезд Эрика Клетуса, представителя фирмы "Brüel and Kjaer", связан с углубленным обучением специалистов нашей станции. Своей работой и учениками Клетус остался доволен. (Кстати, на протяжение всего этого года фирма полностью курирует работу на аппаратуре, предоставляя полное программное обеспечение)

Нина СИВАКОВА

Сегодня на каждые 700 жителей нашего города, включая стариков и младенцев, приходится по одному магазину, торгующему алкоголем

- На сей раз очередная, по счету 43 торговая точка по продаже алкогольных напитков открылась возле магазина "Аушра" в пункте приема стеклотары. Впервые в Висагинасе пиво "биржайское" солодовое, утянское - на вынос. Подходи - наливай. Всегда свежее, высококачественное, из отборного ячменя. Уже две недели идет здесь бойкая торговля. Семь суток - максимальный срок реализации пива, но оно не простаивает и трех. Довольны все: и покупатели, и продавцы.

Первая, естественная реакция - не будет ли этот пункт очередным злачным местечком в городе. И почему ориентация именно на продажу алкогольных напитков, а не на решение проблемы со стеклотарой (скопилось ее в городе предостаточно). С этими вопросами мы обратились к Оне Владовне Дайнене, директору ЗАО "Яуруне", являющегося владельцем магазина "Аушра", торговой базы (бывшая торговая база ОРСа) и, конечно же, маленького пункта по приему стеклотары.

- Нет, злачным местом он не будет, - заверила Она Владовна. - Приняты меры по контролю: запрещено распитие спиртных напитков возле магазина, поддерживаются чистота и порядок. Контингент самый разнообразный, кроме детей до 18 лет.

- Чем же объясняется выбор нового вида деятельности?

- 135 тыс. бутылок скопилось у нас сегодня. Это замороженные деньги. Ни один завод не принимает у нас тару. Поставщики забирают столько, сколько поставляют. Сбавив мощности, каждый разливочный завод (будь то молочный, алкоголный и т.д.), регулирует, в основном, уменьшает свое производство. Многие из них переходят на новую упаковку, предпочитая бумажную из-за дороговизны стекла. А два завода по переработке битого стекла в Литве, вильнюсский и каунасский, перепрофилируются.

Чтобы сбыть стеклотару, мы обращались в Латвию, Беларусь, Россию, дошли даже до Молдовы. Все они также игнорируют нашу посуду.

Перед каждым магазином сегодня стоит задача - избавиться от оставшегося долгового наследства. Особенно если их юридическая самостоятельность обретена совсем недавно. Ровно год, как мы расхлебываемся с долгами. Сказываются и последствия стеклянного бума, когда в Литву со всех соседних республик свозилась стеклотара (расценки на нее у нас были более высокими). Поэтому каждый ищет выход, чтобы продержаться хотя бы на сегодняшнем производственном уровне.

Сокращение работников в наше время равносильно убийству. А обширные площади торговой базы, заполненные только на 15 процентов, также находятся на балансе "Яуруне". Поэтому мы взяли курс на расширение ассортимента - это одна из возможностей поправить положение. Если заметили, покупателю у нас предложат не только продукты, кстати, с 15-процентной торговой надбавкой (в других магазинах она 20-процентная), но и разнообразные промышленные товары: от мебели и ковров до карандашей и тетрадей.

- Я вновь возвращаюсь к пункту приема стеклотары. Не противоречит ли нынешняя его деятельность закону: после приватизации данный пункт два года должен сохранять свой прежний профиль деятельности?

- Нет. Во-первых, от Министерства торговли и промышленности мы получили разрешение на оптовую продажу алкогольных напитков, от Висагинского и Игналинского самоуправлений - на продажу алкогольных напитков и торговлю пивом в розницу. Оба они согласованы с полицией.

- И все-таки не хотели бы вы помочь справиться, хотя бы частично, с проблемой стеклотары в городе? Ведь люди, по сути, "выбрасывают деньги на ветер"

- Мы со своим магазином занимаем не достаточно высокое положение, чтобы взвалить на себя общегосударственные проблемы. Хватило бы сил разобраться с тем, что имеем.

Не только Она Владовна, сам господин министр и представители Департамента по торговле затрудняются ответить на вопрос о стеклотаре. В голос заявляют, что рыночные отношения имеют не только позитивные моменты. Возможно, скоро будут отпущены цены на стеклотару (пока они залоговые). Это частично снимет проблему. Но известно, что именно Министерство промышленности и торговли должно координировать и решать все вопросы, связанные с тарой. Однако большинство чиновников склонно передать эту проблему в руки местных самоуправлений.

Так что торговля на разлив, и не только пивом, - недалекое будущее, ибо реконструкция заводов займет немало времени. Поэтому, господа, берегите пустую тару - может пригодиться при покупке разливной водки.

Беседовала
Нина СИВАКОВА

Замерзли реки водяные - потекли молочные

В одних магазинах Висагинаса невозможно купить творог, в других к вечеру не остается молока и кефира. Не всегда в продаже твердые сыры. Директор ГПРТ В.Коломиец связывает это с недавним повышением в Латвии розничных цен на молочные продукты. "Более дешевая литовская продукция по "доброй, старой" традиции снова хлынула из Висагинаса в Даугавпилс", - пояснил он. Тем более, что новые таможенные нормы позволяют вывозить одному человеку любые товары и продукты на сумму, не превышающую 250 долларов. За последние 2 недели мы увеличили заявки на молочные продукты вдвое. Однако очень трудно предугадать, в каком именно магазине в очередной раз высадится "даугавпилсский десант". Сегодня в одном магазине молока не хватает, в другом оно остается, завтра - все наоборот.

Творога и сырков, твердых сыров не хватает еще по одной причине: поставщики стали ограничивать их отпуск.

По всей Литве снизились надои молока, и на молокозаводы его доставляется вдвое меньше, чем обычно перерабатывалось. Соответственно, меньше вырабатывается творога, сметаны, ферментных сыров. По некоторым данным, Латвия в ближайшее время намеревается предпринять ряд мер в защиту своих производителей сельскохозяйственной продукции. Вероятно, будет ограничен ввоз молочных продуктов в эту страну. Будем надеяться, что это поможет сбалансировать спрос и предложение на эту продукцию и у нас.

Светлана БАБУЕВА

О визах

Не требуются визы для въезда в Литву гражданам следующих государств:

Болгарии, Чехии, Эстонии, Дании, Исландии, Северной Ирландии, Великобритании, Латвии, Польши, Китая (с дипломатическими и служебными паспортами) Норвегии и Словакии.

Консульский департамент МИД информирует, что гражданам Литовской Республики нужны визы в следующие страны СНГ: Узбекскую Республику, Казахскую Республику, на Украину. В другие страны СНГ визы пока не нужны.

Не играйте в азартные игры

В кодекс Литовской Республики об административных правонарушениях внесены изменения.

Статья 184 кодекса запрещает азартные игры на деньги, вещи и иные ценности в общественных, специально не отведенных для этой цели местах, а также гадание в общественных местах. Нарушение этой статьи влечет штраф от ста до пятисот литов.

Претерпела изменения и статья 239 Уголовного кодекса Литовской Республики, которая отныне гласит:"Азартные игры на деньги, вещи и иные ценности в общественных, не отведенных для этого местах, если они совершены после наложения административного штрафа за такое же деяние, влекут наложение штрафа в размере от одной тысячи до десяти тысяч литов"

ГАЗЕТА В ГАЗЕТЕ

ГАЗЕТА В ГАЗЕТЕ

Сенсации конца века

Славу Нострадамусу, придворному лекарю XVI века, принесла не его основная профессия, а, как сказали бы сегодня, хобби: "свободное от работы время" французский медик посвящал пророчествам, предсказывая основные этапы и события истории на сотни лет вперед. О проницательности Нострадамуса его соотечественники впервые громко заговорили в 1981 году, когда в оставленных им катренах (четверостишиях) обнаружился точный прогноз победы на выборах французских социалистов - победы, зашифрованной провидцем как "правление розы" (роза - символ соцпартии).

С тех пор многие стали сверять события истории по Нострадамусу, одаривая публикуудивительными примерами совпадения его пророчеств с реальной жизнью: революция 17-го года, вторая мировая война, перестройка, Чернобыль, покушение на Папу Римского, воссоединение Германии... - все, оказывается, было предсказано еще в XVI веке. Но при этом почитатели пророка забывали уточнить одну деталь: каждый раз речь шла не о самих текстах Нострадамуса, а об их трактовках современными исследователями, причем чаще всего четверостишия накладывались на уже свершившиеся события.

Искренние поклонники Нострадамуса, верящие в его неземную силу (по преданию, даже огонь, в котором он перед смертью сжег многие свои записи, горел особым пламенем), решили доказать, что француз действительно предвидел на много лет вперед. Новые публикации о его пророчествах, появившиеся во Франции, рассказывают уже не только о предугаданных прошедших событиях, но и о том, что еще предстоит.

Что же обещает нам Нострадамус до 2000 года?

К примеру, последняя расшифровка и интерпретация 65-го катрена его книги "Столетия" гласит: "Европу изменит объединенная Германия, и она обнаружит, что золотая тропа ведет к СССР. На юге - ад. Народ думает о новом веке в космосе. Все стремятся к науке".

Помимо такого рода общего прогноза Нострадамус, как утверждают, дает и более конкретные детали ближайшего будущего.

Так, между 1 июня 1995 года и 1 мая 1996 года надо ожидать бурных событий в Италии и Греции ("на юге - ад"), причем вероятна война последней с Турцией из-за Кипра.

Между 11 декабря 1992 года и 2 февраля 1995 года должна возникнуть новая революционная теория освоения космоса. 1 мая 1997 года возможен несчастный случай с русским космическим кораблем, что повлечет за собой несколько смертей.

А вот более приятное пророчество: в 1994 году будет принято решение о создании широкого европейского союза, куда войдут и бывшие республики бывшего СССР.

"Жадность Швейцарии" (ее банковская система?) будет наказана в 1995 году, когда раскроется крупная афера, берущая начало в 1991 году.

Маргарет Тэтчер окажется лидером консервативной партии, но уже в оппозиции. Причем толкователи Нострадамуса обещают ей это в 1995-1996 годах.

Гибралтар, территория, из-за которой спорят Великобртиания и Испания, перейдет, возможно, в 1993 году под прямую юрисдикцию объединенной Европы.

На ближнем Востоке хозяином положения станет Ирак во главе с Хусейном, а Израиль начнет терять силу в 1996 году, после чего будет завоеван арабскими странами.

Беды США, предсказанные Нострадамусом на 90-е годы, не закончились калифорнийским землетрясением. Впереди - огромной силы пожары (1996-1998 гг.), которые нарушат жизнеобеспечение в стране.

В Южной Африке можно ожидать прихода к власти Нельсона Манделы - в июле 1994 года.

В научно-технической сфере пророк обещает полет международного экипажа на Марс в 2000 году благодаря появлению нового вида горючего.

Главная сенсация конца XX века, которую предсказывает Нострадамус - первый контакт в августе 1998 года с внеземными существами.

Проверьте вашу совместимость

Раздражаемся и устаем мы часто просто от общения с людьми, несовместимыми с нами. Самый простой выход в этих условиях - пользоваться упрощенной схемой совместимости по знакам Зодиака. В ней знаки Зодиака - каждой стихии - расположены в своем тригоне (треугольнике). Стихии Огня соответствуют знаки Овна, Льва, Стрельца, стихии Земли - Тельца, Девы, Козерога, стихии Воздуха - Близнецы, Весы, Водолей, стихии Воды - Рака, Скорпиона, Рыбы.

Плохо совместимы с вами люди, относящиеся к знаку перед и после вашего. К примеру, людям знака Овна лучше ограничить контакты с людьми, родившимися под знаками Рыб и Тельца. Хорошая совместимость с людьми тех знаков, которые входят в ваш тригон, а также со знаками, входящими в тригон, противоположный вашему знаку. Так, у Овна взаимное тяготение к знакам Овна, Льва, Стрельца и Весов, Водолея, Близнецов. С людьми остальных четырех знаков у него "нейтральная" совместимость, т.е. при желании обеих сторон с людьми знаков Рака, Девы, Скорпиона и Козерога Овен может наладить контакт.

Конечно, ориентироваться на эту схему следует в основном в личных отношениях. Хотя и здесь жизнь приводит сколько угодно примеров, когда люди, казалось бы, несовместимых знаков, уживаются друг с другом. Но и сбрасывать со счетов советы астрологов не стоит.

Важный компонент физического и психоэмоционального здоровья - половая жизнь. Чтобы она была нормальной, надо учитывать следующие "законы": степень совместимости с партнером по знакам Зодиака, избегать искусственности в чувствах. Если у вас что-то не ладится, попытайтесь "услышать" кроме себя и вашу "половину". Помните, что неуспех в интимных отношениях всегда следствие ошибок обеих сторон.

А вообще - под каким знаком Зодиака вы ни родились бы - помните простОе жизненное правило: каждый должен отвечать за свои слова и поступки и быть на своем месте.

Всегда ли это только фантазии нашего тела?

Множество людей давно заметили, что знак Зодиака во многом помогает определить некоторые стороны характера человека. Также существует теория, что эрогенные зоны зависят от созвездия, под которым человек родился.

Оружие Овнов - глаза, а "слабые" места - голова и лицо. Чтобы не потерять голову, избегайте нежных, легких прикосновений к щекам, вискам, поцелуев в лоб и щеки. У Тельцов обычно роскошные волосы: мягкие, блестящие, ароматные. Наиболее чувствительное место - шея. У Дев - уши. Львы отличаются стройными спинами и пышными волосами. Как и у Весов, это их наиболее слабые места. Только Весы могут не опасаться, когда ласкают волосы, но надо быть крайне осторожными, когда руки партнера или партнерши скользят по спине вниз.

У Раков обычно очень красивая грудь, они сводят с ума в декольте или расстегнутой на груди рубашке. Попробуйте положить им голову на грудь - это должно подействовать. У Козерогов особенно чувствительны живот и колени. На ноги нужно обратить внимание и Водолею, а сильное и одновременно слабое место у Рыб - это ступни. Пусть будут внимательны на пляже, в воде, а также - когда до них дотрагиваются мокрыми руками.

Со Скорпионом все просто, его эрогенные зоны - половые органы. У Стрельца - это бедра.

Но, откровенно говоря, к какому бы знаку ни принадлежал ваш партнер или партнерша, нельзя преуменьшать значение предварительной ласки.

Ржавеем, господа

Вы никогда этого не знали и никогда об этом не задумывались. О чем? О вашем сердце. Зачем? Да, зачем, если вы ведете вполне здоровый образ жизни, и в семье вашей никогда не было инфарктников и диабетиков, и давление у вас в норме, и холестерина в крови мало, более того - вы даже не курите, но... Но в крови у вас есть железо, и это опасно.

Вот так вот, живешь-живешь, и вдруг тебе как снег на голову - железо. А раньше даже вроде бы хорошо: мясо, гречка - и звучит-то здорово - какая там опасность... А американцы, оказывается, зря время не тратили, а проводили всяческие анализы, исследования, сопоставления... И вот что они узнали - каждый день мы потребляем 400-700 проц. от рекомендуемой нормы железа в 18 мг. Как же это получается? Посмотрите сами - вот содержание железа в каждых ста граммах любимой пищи американцев: яйца - 2,9 мг, колбаса - 6,3 мг, мясо - 2,5 мг, ореховое масло - 0,3 мг, шпинат - 3,2 мг, макароны - 2,3 мг, пицца - 1,6 мг (в одном куске), гамбургер - 4,9 мг.

Хоть мы пиццу и шпинат едим нечасто, у нас хватает и других вредных блюд. Ну хорошо, скажете вы, а чем же это так страшно - ведь всю жизнь ели яичницу, и ничего... А происходит следующее - молекулы железа окисляются или соединяются с LDL-молекулами (клетки с низкоконцентрированным липопротеином, которые могут быть носителями холестерина, а холестерин, как мы знаем, вреден), образуя окисленные LDL, и все это закупоривает мелкие сердечные сосуды и, соответственно, способствует их отмиранию. А это не совсем хорошо и ведет ко всяким инфарктам и раковым заболеваниям. Как ни крути, а исследования показали, что у людей с повышенным содержанием железа в крови риск появления злокачественных опухолей на 37 проц. больше, чем у "нежелезных" людей. Что же делать?

Самый простой и верный способ - изменить рацион питания: стать суровым вегетарианцем и забыть о жирах.

Женщинам легко - они теряют железо во время менструации. Но не спешите делать выводы и сдавать кровь - это не то, железо как было, так и останется в вас. Женщинам тоже надо задуматься об употреблении противозачаточных таблеток - они, как вы знаете, задерживают развитие яйцеклетки, но и тем самым не благоприятствуют выводу железа из организма.

Огромное количество железа содержится и во всякого рода "возбудительных" таблетках, от которых тоже надо бы отказаться, даже если упало давление или вы чувствуете вялость.

Так что к вашему здоровому образу жизни теперь прибавились еще овощи, фрукты и крупы, а о котлетках, конфетках и таблетках постарайтесь забыть, иначе, глядишь, заржавеете в один прекрасный день.

Как сохранить урожай

Лекарь - шелуха лука

Особенно требовательна к условиям хранения морковь. Ее содержат обычно при температуре плюс 1 - минус 1 градус и влажности воздуха в 90-95 проц.

Даже при незначительном повышении температуры и снижении влажности она начинает прорастать, увядать.

Обычно развитие белой гнили на моркови и других корнеплодах приостанавливают путем понижения относительной влажности воздуха до 80-85 проц. и применяя известь-пушонку. А обнаружив гниль на корнеплодах, их перебирают и опыляют мелом из расчета 1,5-2 кг на 100 кг овощей.

У меня есть свой опыт хранения капризной неженки - моркови.

После доставки в дом все корнеплоды тщательно осматриваю, а поврежденные использую тут же. Здоровые - храню. Для этого сначала тщательно мою морковь холодной водой и просушиваю. Затем охлаждаю на балконе или в холодильнике. Беру два полиэтиленовых пакета, вставляю один в другой и внутрь вертикально укладываю морковь. Затем в пакет кладу три горсти шелухи лука. Пакет не завязываю. Оптимальная температура хранения моркови 0 градусов.

В результате теряю не 30-40 проц. корнеплодов, как обычно, а значительно меньше.

И. ЗВОНОВ

Рецепты народной медицины

Советы доктора Уокера

Представьте себе строящееся кирпичное здание, для постройки которого используются доски, солома, хворост, глина... Конечно, возводить стены можно и из этих материалов, но даже неспециалисту понятно, что построенное здание вряд ли получится прочным - рано или поздно в тех или иных местах что-то провиснет, перекосится, обвалится, рухнет.

Не так ли и в нашем организме: разрушительная болезнь возникает именно тогда, когда вместо нужного питательного "кирпича" мы используем эрзац-"кирпич". Недостаток или длительное отсутствие веществ, требуемых для нормального развития организма, чревато различными отклонениями или нарушениями здоровья.

Так, может, и лечить болезнь надо не лекарствами, а пищей - сбалансированной, содержащей именно те нужные "кирпичи"? На это обычно и направлены рекомендации традиционной медицины, связанные с витаминами и диетами.

Совершенно необычное развитие это направление получило в трудах американского ученого доктора Н.Уокера. Он разработал эффективную систему лечения болезней соками сырых овощей.

Дело в том, что свежеприготовленные соки не только содержат необходимые живым клеткам вещества, но и, в отличие от других видов пищи, мгновенно усваиваются, не требуя от организма затрат на их переваривание. И еще ценное качество - содержащиеся в соках ценные питательные элементы находятся в живом природном виде, поэтому не оставляют грубых отходов. Более того, входящая в их состав клетчатка, отдав все полезные вещества, работает как своеобразная внутренняя метла, помогая удалению из организма накопившихся отходов, что также способствует оздоровлению.

Для каждой болезни доктор Уокер подобрал свои целебные комбинации соков, систематизировав их в книге "Лечение сырыми овощными соками". Для сегодняшней публикации мы отобрали преимущественно те, что помогают справиться с типично зимними заболеваниями. Итак, советы доктора Уокера.

Вот как лечат простуду.

1. Сок лимона перемешать с 4 унциями (унция - 28,35 г) протертого хрена. 2. Смешать 10 унций сока моркови и 6 унций шпината. 3. Сока моркови - 10 унций, по 3 унции - сока свеклы и огурца.. 4. Морковного сока - 9, сельдерея - 5, редиски - 3 унции. 5. Сока моркови - 11, редиски - 5 унций. 6. Смешать сок одного лимона со стаканом горячей воды.

Приготовленные соки пейте с интервалами от одного до двух часов. Общее количество - не менее пол-литра в день.

Необходимым шагом для лечения простуды является и промывание кишечника или клизма (два раза в день в течение хотя бы трех дней).

Кашель - один из признаков простуды. Он значительно ослабляется, если полоскать горло соком лимона или его раствором в теплой воде.

Грипп тоже можно лечить соками. После обязательного и неоднократного промывания (клизмы) принимать следующие соки.

1.Моркови - 10, шпината - 6 унций. 2.Сок лимона с четырьмя унциями протертого хрена. 3.Моркови - 7, сельдерея - 4, петрушки - 2 и шпината - 3 унции. 4.Моркови - 10, свеклы и огурца - по 3 унции. 5.Моркови - 8, сельдерея - 5 и редиски - 3 унции. 6.Моркови - 8, салата (латука) - 5 и шпината - 3 унции.

А вот как сбить высокую температуру. Ее появление связано со стремлением организма "сжечь" накопившиеся отбросы. Помочь можно, удалив их и подпитав клетки соками. Промывание кишечника и клизма довольно быстро снижают температуру до нормальной. Для соков использовать грейпфрукты, лимоны, апельсины.

Можете вы повлиять на другого человека?

Каждый из нас поддается влиянию других людей, а иногда и сам влияет на них в разных целях. Политики, врачи, педагоги или актеры делают это в рамках своих профессиональных интересов. Если у вас есть желание проверить свои возможности влияния на окружающих, ваших знакомых, а также незнакомых людей, воспользуйтесь нашим шуточным тестом. На вопросы отвечайте "да" или "нет".

1. Выбрали бы вы себе профессию актера или политика? (да - 5 очков, нет - 0).

2. Раздражают ли вас экстравагантно одевающиеся дамы? (да - 0, нет - 5).

3. Позволяете ли вы себе разговаривать с посторонним на тему своих интимных отношений? (да - 5, нет - 0).

4. Быстро ли вы реагируете, если чувствуете себя оскорбленным? (да - 5, нет -0).

5. Ощущаете ли вы себя неуютно, если ваш коллега [illegible]лся больших успехов по службе, чем вы? (да - 5, нет -0).

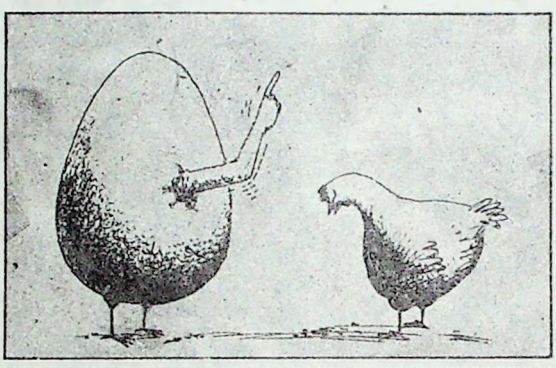

6. Вы бы взялись за очень трудную работу только для того, чтобы доказать, что вы можете это сделать? (да - 5, нет -0).

7. Всегда ли принцип "цель оправдывает средства" верен для вас? (да - 5, нет - 0).

8. Любите ли вы часто находиться в кругу друзей? (да - 0, нет - 5).

9. Есть ли у вас график на весь день? (да - 0, нет - 5).

10. Любите ли вы переставлять мебель в квартире? (да - 5, нет - 0).

11. Нравится ли вам каждый раз пользоваться разными средствами для достижения одной и той же цели? (да - 5, нет - 0).

12. Иронизируете ли вы над человеком, если видите, что он слишком самоуверен? (да - 5, нет -0).

13. Любите ли вы уличать свое начальство в том, что у него дутый авторитет? (да - 5, нет - 0).

Если вы набрали 65-35 баллов - Вы обладаете уникальными способностями влиять на других, изменять их. Вы можете их чему-то научить, вам легко работать с окружающими, советовать. В таких случаях вы сами получаете огромное удовольствие. Вы считаете, что человек никогда не должен замыкаться в себе, избегать людей. Наоборот, он должен работать для других, управлять в трудных ситуациях, помогать обрести душевное спокойствие. Вы человек, который стремится оказать поддержку. Однако может случиться, что если вы будете слишком уверены в своих убеждениях, то, потеряв контроль над собой, можете стать тираном...

Если вы набрали 30-0 баллов - к сожалению, вас мало в чем можно убедить. Вы считаете, что ваша жизнь и жизнь других людей должна быть строго расписана. Вы исповедуете здоровый образ жизни и придерживаетесь старых обычаев, вся ваша жизнь должна быть предусмотрена заранее. Вы не любите ничего делать из-под палки. Иногда бываете преувеличенно нерешительны, что зачастую мешает вам достичь своих целей, а жаль...

Кроссворд

По горизонтали. 5.Гостиница для автотуристов. 6.Одна из древнейших форм книги. 9.Часы с особо точным ходом. 10.Персонаж романа А.Пушкина "Евгений Онегин". 12.В [illegible]дневековой письменности надстрочный знак. 14.Ночная бабочка, вредитель растений, деревьев. 16.Автор романа "Далеко от Москвы". 18.Шахматная фигура. 19.Русская народная песня. 20.Музыкальное произведение из нескольких разнохарактерных пьес. 21. Озерно-речная рыба рода сигов. 23. Один из лучших сортов кофе. 25.Взрослый самец морского котика и кабана. 27.Экранизированный рассказ А.Чехова. 28.Сплав твердого металла с ртутью. 29. Один из видов двухрядной гармони. 30.Установленный порядок поведения, форм обхождения.

По вертикали.1.Подставка под струны в струнных музыкальных инструментах. 2.Лиственное дерево. 3.Выдвижной киль у спортивных яхт. 4.Декоративное растение.7.Порода комнатно-декоративных собак. 8.В греческой мифологии царица богов, жена Зевса. 11.Одна из двух древних славянских азбук. 13.Река в Якутии, впадающая в Восточно-Сибирское море. 15.Городская ласточка. 17.Дежурство на судне.18.Новелла П.Мериме. 20.Специальность рабочего. 22.Высокопрочный кирпич из специальных глин. 23.Плотная шелковая ткань с волнообразным отливом. 24. Крупный морской рак. 26.Песня Ю.Милютина на стихи В.Лебедева-Кумача из кинофильма "Моряки". 27.Длинные и узкие сани.

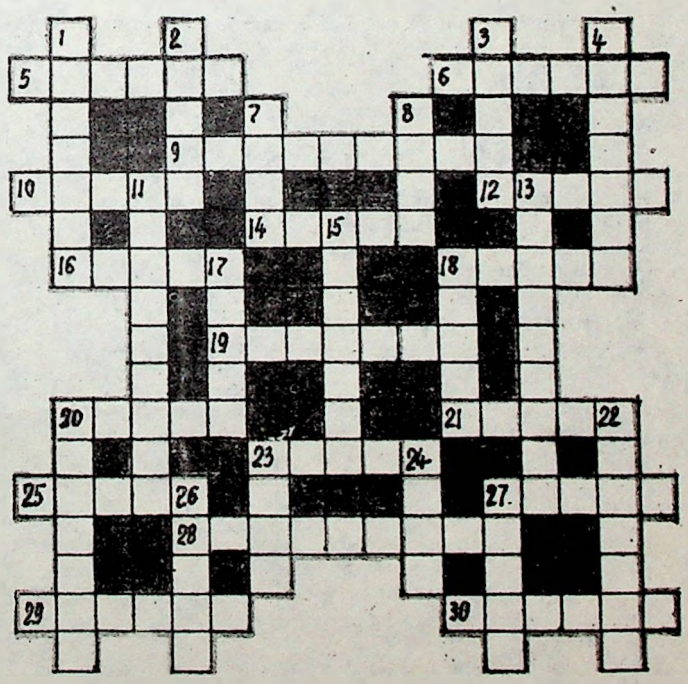

Ответы на кроссворд, помещенный в N85

По горизонтали. 7.Байдарка. 8.Изабелла. 9.Бином. 10.Домино. 11.Цикута. 12.Гагат. 18.Фарада. 19.Тарань. 20.Лаванда. 21."Богема". 23.Меандр. 26.Брамс. 30.Штуцер. 31.Поляки. 32.Якорь. 33.Биноруст. 34."Нежность".

По вертикали. 1.Валторна. 2.Барыня. 3.Вализа. 4.Пирога. 5.Эбонит. 6.Электрон. 13.Гагарка. 14."Набег". 15.Палас. 16.Штамп. 17.Ареал. 22.Оратория. 24.Джакарта. 25.Пещера. 27.Ракета. 28."Марина". 29.Розина.

Выставки собак

Как к ним подготовиться?

Чтобы подготовить своего питомца к выставке, нужно время. Об этом знает каждый профессионал-кинолог. Зачастую в Висагинасе не известны ни предварительные графики выставок, ни их условия. Сегодня мы публикуем график проведения выставок клубов - членов Союза кинологов Литвы на 1994 год, а также данные, которые вам нужны для подачи заявки на второй чемпионат Литвы всех пород собак, который состоится 16-17 апреля 1994 г. в Вильнюсе. Особо подчеркиваем, что регистрация собак на чемпионат и заявки на рекламу принимаются до 1.03.94г.

График

выставок клубов - членов Союза кинологов Литвы (СКЛ) на 1994 год

5-6февраля	-организует клуб г. Расяйняй
20 февраля	-организует клуб ротвейлеров (г.Каунас) - сертификатная
26 февраля	-"День британских овчарок" - организует клуб заводчиков британских овчарок (г.Вильнюс) - сертификатная
16-17апреля	-Чемпионат Литвы - организует СКЛ (г.Вильнюс)
8 мая	-организует клуб г.Клайпеды
22 мая	-сертификатная выставка - организует Союз любителей кинологов Литвы (г.Каунас)
22 мая	-организует клуб г.Шяуляй
5 июня	-сертификатная выставка - организует Союз кинологов Литвы (г.Каунас)
12 июня	-организует клуб г.Мажяйкяй
6-7 августа	-летний чемпионат Литвы - организует СКЛ (г.Паланга)
27-28августа	-организует Вильнюсское сообщество любителей собак (г.Вильнюс) - сертификатная
4 сентября	-сертификатная выставка - организует Союз кинологов Литвы (г.Каунас)
18 сентября	-сертификатная выставка - организует Союз любителей кинологов Литвы (г.Каунас)
25 сентября	-организует клуб г.Шяуляй
10 декабря	-организует Литовский клуб владельцев спаниелей (г.Каунас) - сертификатная

Экспертизу собак будут проводить официальные судьи ФЦИ международной категории.

На выставке будут присуждаться следующие титулы:

Кандидат в чемпионы Литвы - CAC

Победитель Литвы

Победитель породы

Победитель юниоров Литвы

Стоимость регистрации:

Дата	Членам СКЛ	Не членам СКЛ (жителям Литвы)	Иностранцам
до 01.01.94	20 Лт.(за вторую и последующие по 15 Лт.)	30 Лт.(за вторую и последующие по 25 Лт.)	10 дол.(за вторую и последующие по 7 дол.)
до 01.02.94	30 Лт. (за вторую и последующие по 25 Лт.)	40 Лт.(за вторую и последующие по 35 ЛТ.)	15 дол.(за вторую и последующие по 12 дол.)
до 01.03.94	40 Лт. (за вторую и последующие по 35 Лт.)	50 Лт.(за вторую и последующие по 45 Лт.)	20 дол.(за вторую и последующие по 17 дол.)

Регистрирующимся в классе чемпионов - оплата двойная.

Регистрация проводится в Вильнюсе, в офисе СКЛ и в Вильнюсском сообществе любителей собак, Паупио, 13, тел.62-18-52.

На чемпионат Литвы можно зарегистрироваться и по почте. Для этого необходимо разборчиво (печатными буквами или отпечатать на машинке) заполнить анкету и выслать ее, а также квитанцию почтового перевода, по адресу:

СКЛ, а/я 2566, Вильнюс 2015.

В выставке участвуют только вакцинированные собаки!

О штрафах за административные правонарушения

По просьбе Висагинского центра гигиены мы публикуем выдержки из закона Литовской Республики N1-263 от 5.10.93г. "Об административных правонарушениях" - изменение и дополнение к Кодексу ЛР. Подписан Законпрезидентом А.Бразаускасом.

"Нарушения санитарно-гигиенических и противоэпидемических правил и норм: в торговле, общепите, на предприятиях, в учреждениях, в местах общественного пользования; ввод в эксплуатацию предприятия без соблюдения требований по охране атмосферного воздуха; за нарушение правил эксплуатации оборудования, предназначенного для очистки выбросов в атмосферу; за выброс загрязненных веществ в атмосферу с превышением нормативов или без разрешения; эксплуатация авто-мототранспортных и других передвижных средств с нарушением нормативов содержания загрязняющих веществ в выбросах - влекут за собой штрафы. На должностное лицо - до 100 Лт., на граждан - до 10 Лт., если нарушения обнаружены санитарным врачом или помощником санврача (причем, штраф до 10 Лт. может взиматься на месте). Штраф на должностное лицо до 500 Лт., а на граждан - до 20 Лт. налагается, если нарушения рассматриваются на уровне директора Центра гигиены или его заместителя. Штрафы на должностное лицо до 1000 Лт., а на граждан - до 50 ЛТ. налагаются, если вопрос об ответственности за нарушение рассматривается главным государственным врачом-гигиенистом ЛР или его заместителем.

Школе N 4

ТРЕБУЕТСЯ

**преподаватель русского языка и литературы*

**учитель литовского языка для третьих классов.*

Дирекция школы.

Кинотеатр "ДРАУГИСТЕС"

Городской театр кукол по устоявшейся традиции организует новогодние праздники для детей младшего школьного возраста. В программе: спектакль театра кукол

"НОВОГОДНИЕЧУДЕСА",

а также беспроигрышная лотерея, распродажа сладостей, конкурс на лучший новогодний костюм, мультфильмы, подарки от Деда Мороза.

Цена пригласительного билета - 5,50 Лт. (включая стоимость подарка).

Спектакли проводятся с 24 по 29 декабря в 11 и 14 часов.

29 декабря - благотворительная Елка для малоимущих и детей из больших семей. Спонсор программы - самоуправление.

Билеты будут продаваться в торговых точках города.

Школе N3 требуются учителя русского языка и литературы, литовского языка, этики, изобразительного искусства.

Обращаться по телефону: 33-983.

По самому выгодному курсу покупаем и продаем валюту. Бесплатно до нового года проверяем подлинность купюр!

Магазин работает ежедневно с 10 до 19 часов:
Наш адрес:
Тайкос 76 а,б

STOLICER

Постоянно, недорого
ПРОДАЕМ
электроинструменты:
ударные дрели, пилы, лобзики, рубанки, победитовые диски и патроны.

Наш адрес: Тарибу, 3-8.
Зак.2494.

Приглашаем всех желающих 27 ноября в 10 часов в 803 каб. поликлиники для приобретения контактных линз.

Специалисты из Панявежиса за доступную цену подберут Вам мягкие контактные линзы и проконсультируют Вас, как ими пользоваться, а также ответят на другие, интересующие Вас вопросы.

Перевожу грузы
весом в 1, 2, 5, 8 тонн крытыми машинами. Консультирую в вопросе оформлении визы в Германию, владею немецким языком. 8 декабря отправляюсь в Германию, могу оказать помощь в приобретении автомобиля и доставке его на трейлере в Висагинас.
Тел.52-513 (Игналина).

По самым высоким ценам

СКУПАЕМ

инвестиционные чеки.
Деньги выплачиваем сразу.
Обращаться в здание ВГПЭС (бывший ЗУС), 4 этаж, каб.417, с 9 до 17 час. в рабочие дни.

Новинка!

Дистрибьютор американской корпорации
"HerbolaifeLTD"
ПРЕДЛАГАЕТ

высококачественное сбалансированное природное клеточное питание на основе трав из Тибета и Калифорнии "Herbalaife":

* это снижение и коррекция веса без голодания и диет;
* очищение организма от шлаков и токсинов;
* нормализация обмена веществ и артериального давления;
* повышение жизненного тонуса;
* омоложение кожи;
* полный набор витаминов, минералов и аминокислот для месячного потребления.

Обращаться с 9 до 21 часа по телефонам: 21-471, 31-621.
Зак.2504.

Продам:

* блок-фары для автомобиля "Ауди-80,100", автомобиль "Опель-Кадет Е-дизель", 86 г. выпуска, в отличном состоянии. Тел.32-528. Зак.2429.
* 2-комнатные квартиры. Тарибу, 21-7.Зак.2474.
* автомобиль "Форд-Сиерра" (5 скоростей), 84 г.выпуска. Тел.34-578. Зак.2468.
* новые телевизоры "Фунай"(Япония), 35,51,54см, с дистанционным управлением; видеомагнитофон "Фунай". Тел.31-583. Зак.2330.
* 3-комнатную квартиру в панельном доме, на 5 этаже, имеются подвал, балкон, общая площадь 60 кв.м. Ремонт не требуется. Тел.33-406. Зак.2490.
* гараж в 3 мкр., мотоцикл, двигатель "Днепр", можно в рассрочку. Тел.раб.28-428. Зак.2492.
* 2-комнатную квартиру в 9-этажном панельном доме, на 4 этаже, цена 3300 долларов. Тайкос,84-31, тел.34-134. Зак.2220.
* 3-комнатную квартиру вильнюсской планировки, на 5 этаже, имеется лоджия. Тел.33-962.Зак.2493.
* 2-комнатную квартиру в кирпичном доме, общая площадь 50 кв.м. 2-комнатную квартиру в панельном доме, общая площадь 38 кв.м, с лоджиями, телефоном; дачу (0,16 га), имеются дом, теплица, сад. Тел.34-384. Зак.2496.
* грузовой автомобиль "ГАЗ-53А". Тел.31-027.Зак.2497.
* 2-комнатную квартиру в 3 мкр., на 3 этаже. Тел.34-593, Драугистес, 18-24. Зак.2222.
* дешево садовый участок в обществе "Павасарис". Тел.31-097. Зак.2500.
* садовый участок (8,6 соток) на массиве "И", имеются металлическая застекленная теплица, плодоносящий сад, водоем; электроплиту "Электра-1001", в упаковке. Тел.31-311. Зак.2189.
* 1-комнатную квартиру в ДГТ(18 кв.м), на 8 этаже. Тел.31-818.Зак.2503. автомобиль "ВАЗ-2106", 85 г.выпуска или меняю на квартиру по доверенности. Тел.34-562. Зак.2501.
* Продам 2-комнатную вильнюсской планировки квартиру в 1 мкр. на V этаже (два балкона, кладовка, подвал). Тел. 32-738 до 17 час.

Деловое предложение:

* Сдаются на прокат свадебные платья, р.44-48. Энергетику, 60-65. Зак.2219.
* Обучаю литовской разговорной речи. Тел.34-562. Зак.2221.
* Шью на дому верхнюю одежду. Космосо, 16-23. Зак.2495.
* Оформляю визы в Германию на 3 или 6 месяцев. Тайкос, 84-67. Зак.2505.
* Даю уроки русского языка и литературы. Драугистес, 29-12. Зак.2502.
* Ищу работу: предлагаю услуги няни, домохозяйки, сиделки. Парко, 19/1-2.

Куплю:

* аквариум более 300л, пластинки с детскими песнями и сказками. Тел.33-684.
* светлый линолеум. Тел.31-826.
* электроплиту "Электра". Тел.33-722.
* 1-комнатную квартиру в 3 мкр., на 1,2 этаже. Тел.раб.34-748.
* срочно лекарство "Сигетин". Тел.33-191, после 17 час.

Меняю:

* 2-комнатную квартиру, в кирпичном доме, в центре 1 мкр. на 3-комнатную квартиру в 1 мкр. с доплатой. тел.31-862.
* 2-комнатную квартиру вильнюсской планировки на две 1-комнатные квартиры, можно 1-комнатную квартиру в ДГТ(18 кв.м).Энергетику, 60-30.
* 2-комнатную квартиру во 2 мкр. на 3 этаже на 3-комнатную квартиру вильнюсской, улучшенной планировки, в 3 мкр. Тел.34-528.
* 3-комнатную квартиру на 2-комнатную и 2-комнатную малогабаритную квартиры. Тел.33-697.

Разное:

* Найдена собака породы колли. Тел.31-356, 29-912.
* 19 ноября утеряна золотая сережка в форме сердечка. Нашедшего прошу вернуть за вознаграждение по адресу: Ветерану, 12-9.

Продам:

* дешево новые двери и капот от автомобиля "ГАЗ-24-10" и кузов после капремонта. Вильтес, 14-18, после 18 час.
* телефон с определителем номера, цена 150 Лт. Тел.32-254.
* стол обеденный полированный, раскладной, 6 стульев, детское китайское пальто, р.36. Тел.32-161, после 17 час.
* пальто подростковое с подкладкой из овчины, р.40-42, цена 220 Лт. Тел.32-911, с 9 до 11 час.
* гитару, цена 30 Лт., юбку-"ламбаду" для девочки 8-10 лет, цена 20Лт. Тел.21-203.
* шиньон темно-русый, волнистый, 50 см. Тел.34-391, Фестивале, 8.
* большую, белую, универсальную кухню "Славянка-18", пр-во Мордовия. Драугистес, 15-2, после 19 час.
* щенков болонки и пикинеса. Тел.34-576.
* мужское полупальто -"пуховик", пр-во Монголия, р.50-52, цена 180 Лт. Седулинос аллея, 47-32.
* две 1-спальные кровати, стол обеденный и 4 стула. Тел.21-252.
* недорого детские черные кожаные сапоги, р.23,5, цена 35 Лт. Тел.34-290.
* подростковую стенку, б/у, книжный шкаф, проигрыватель "Ария-303-стерео". Тел.27-472.
* киносъемочный аппарат "Кварц", кинопроектор "Русь". Тел.29-632.
* стенку "София", кровать 2-спальную, швейную машинку, проигрыватель "Вега-300", тумбу под телевизор. Тел.32-039.
* импортную швейную машинку (50 операций), цена 220 Лт. Тайкос, 38-19.
* недорого электроплиту "Лысьва", б/у. Тел.26-464.
* бинокль БПЦ-5 8-30, машинку швейную "Чайка-142М", клетку для птиц. Тел.32-304
* лекарство "Панзенорм", цена ниже аптечной. Тел.31-014.
* срочно новую норковую темно-коричневую шапку, р.56; недорого зимнюю коляску малинового цвета, пр-во Латвия. Тел.32-583.
* Цветной телевизор "Шилялис". Тел. 32-230 после 18 час.
* дешево фотоаппарат "Зенит-Е", проигрыватель "Вега-110" Тайкос, 50-6.
* стол-книгу полированный. Статибяшинку, 13-19.
* щенков немецкой овчарки, возраст 1 мес. Статибяшинку, 4-36
* недорого шапку-ушанку из куницы, р.59, зимнее пальто, р.50-52, мужской костюм, р.46, б/у. Тел.31-900.
* недорого девичье зимнее пальто и плащ, р.46, шубу для девочки, р.34, шапку для мальчика 5 лет. Тел.21-598.
* электрофон "Электроника Д-1012-стерео", с колонками. Тел.33-684.
* пальто зимнее для девочки 15 лет и овчинный полушубок. Тел.33-395.
* недорого коляску зимнюю. Яунистес, 17-9.
* детское китайское пальто, р.32, роликовую доску "скейт", холодильник "Орск-7", б/у. Седулинос аллея, 75-20.
* холодильник "Снайге-117-2", упаковке. Тел.32-980.
* ванну - 170 см, ванну детскую, унитаз зеленый, стол-книгу, холодильник "Минск-15М". Тайкос, 82-38, тел.34-609.
* электроплиту "Лысьва", в упаковке. Тел.32-281.
* производственную швейную машину класса К.Л1022. Тел.раб.29-848, тел.27-626.
* полушубок, р.46-48, пр-во Греция. Тел.33-045.
* новую мужскую куртку, р.48-50, сапоги мужские, р.29, пр-во Чехословакия, сапоги зимние, р.22,5. Тел.33-487.
* шубу из искусственного меха, р.42; б/у. Тел.31-151.
* мини-диван, шубу цигейковую, р.26, 3-колесный велосипед. Висагино, 14-13, тел.27-703.
* недорого мутоновые коричневые шубу, (р.26) и шапку, зимние красные сапожки; р.15, итальянские зимние светло-коричневые сапоги, р.38,5. Тел.31-456.
* пуховый платок. Висагино, 14-23, с 19 до 21 час.
* тубму под телевизор, стиральную машину. Тел.34-373.
* сварочный аппарат и инструменты для сварочных работ. Тел.34-117.
* компактный ч/б телевизор "Кварц-40ТБ-306". Тел.34-200.